



ОФИЦИАЛЬНЫЙ ВЕСТНИК КАСЛИНСКОГО МУНИЦИПАЛЬНОГО РАЙОНА

интернет-версия: <http://www.kasli-sobr-dep.eps74.ru/>

№ 232 - 30 НОЯБРЯ 2022 г.

СОДЕРЖАНИЕ

Решение Собрании депутатов Каслинского муниципального района от «24» ноября 2022 года № 296 «О внесении изменений и дополнений в Перечень коррупционно опасных должностей муниципальной службы Каслинского муниципального района»	1
Решение Собрании депутатов Каслинского муниципального района от «24» ноября 2022 года № 297 «О внесении изменений в Порядок уведомления муниципальными служащими Каслинского муниципального района представителя нанимателя (работодателя) о намерении выполнять иную оплачиваемую работу (о выполнении иной оплачиваемой работы)»	1
Решение Собрании депутатов Каслинского муниципального района от «24» ноября 2022 года № 298 «Об утверждении Положения по осуществлению закупок товаров, работ, услуг для обеспечения муниципальных нужд Каслинского муниципального района»	1
Решение Собрании депутатов Каслинского муниципального района от «24» ноября 2022 года № 301 «О признании утратившим силу Положения о компетенциях органов местного самоуправления Каслинского муниципального района и их должностных лиц в сфере организации сбора статистических показателей, характеризующих состояние экономики и социальной сферы муниципального образования, и предоставление указанных данных органам государственной власти в порядке, установленном Правительством Российской Федерации»	2
Решение Собрании депутатов Каслинского муниципального района от «24» ноября 2022 года №302 «О внесении дополнений в Перечень части полномочий по решению вопросов местного значения, подлежащих передаче (принятию) органами местного самоуправления Каслинского муниципального района»	2
Распоряжение администрации Каслинского муниципального района от 18.11.2022 № 727/1-р «О запрете выхода и выезда граждан на лёд водных объектов Каслинского муниципального района»	2
Распоряжение администрации Каслинского муниципального района от 22.11.2022 № 731-р «Об утверждении прогнозного плана предоставления объектов, находящихся в муниципальной собственности Каслинского муниципального района, предназначенных для передачи во владение и (или) пользование на долгосрочной основе субъектам малого и среднего предпринимательства, самозанятым и организациям, образующим инфраструктуру поддержки субъектов малого и среднего предпринимательства, а также отчуждаемых на возмездной основе в собственность субъектам малого и среднего предпринимательства в 2023 году»	2
ДОПОЛНИТЕЛЬНЫЕ СОГЛАШЕНИЯ	3
ИЗВЕЩЕНИЕ О ПРЕДВАРИТЕЛЬНОМ СОГЛАСОВАНИИ ПРЕДОСТАВЛЕНИЯ ЗЕМЕЛЬНЫХ УЧАСТКОВ	4
ИЗВЕЩЕНИЕ О ПРЕДОСТАВЛЕНИЯ ЗЕМЕЛЬНЫХ УЧАСТКОВ В АРЕНДУ	5
ИЗВЕЩЕНИЕ О ПРЕДОСТАВЛЕНИЯ ЗЕМЕЛЬНЫХ УЧАСТКОВ В СОБСТВЕННОСТЬ	5
Извещение о возможном установлении публичного сервитута	5

Решение Собрании депутатов Каслинского муниципального района от «24» ноября 2022 года № 296 «О внесении изменений и дополнений в Перечень коррупционно опасных должностей муниципальной службы Каслинского муниципального района»

В целях реализации Федерального закона от 25 декабря 2008 года №273-ФЗ «О противодействии коррупции», предупреждения коррупционных действий и проявлений муниципальной службами при исполнении возложенных на них обязанностей и осуществления контроля деятельности муниципальных служащих органов местного самоуправления Каслинского муниципального района, в связи с изменением структуры (штатного расписания) администрации Каслинского муниципального района, Комитета по управлению имуществом и земельным отношениям администрации Каслинского муниципального района, Управления образования администрации Каслинского муниципального района, и создания отраслевого (функционального) органа администрации Каслинского муниципального района - Управления общественной безопасности администрации Каслинского муниципального района,

Собрание депутатов Каслинского муниципального района РЕШАЕТ:

1. Утвердить прилагаемые изменения и дополнения в Перечень коррупционно опасных должностей муниципальной службы Каслинского муниципального района, утвержденный решением Собрании депутатов Каслинского муниципального района от 28 октября 2021 года № 173 (с изменениями от 26.05.2022 №251).

2. Направить главе Каслинского муниципального района для подписания и опубликования в периодическом сборнике «Официальный вестник КМР» изменения и дополнения, утвержденные в пункте 1 настоящего решения.

3. Настоящее решение подлежит опубликованию в сетевом издании «Официальный сайт Собрании депутатов Каслинского муниципального района Челябинской области» (<http://kasli-sobr-dep.ru/>, регистрация в качестве сетевого издания: Эл № ФС77-83192 от 26.04.2022г.).

4. Настоящее решение вступает в силу со дня его официального опубликования.

5. Включить настоящее решение в регистр муниципальных нормативных правовых актов Каслинского муниципального района.

6. Контроль за исполнением настоящего решения возложить на председателя Собрании депутатов Каслинского муниципального района Дятлова И.М.

Председатель Собрании депутатов
Каслинского муниципального района

И.М. Дятлов

Объемные графические и табличные приложения опубликованы на Официальном сайте Собрании депутатов Каслинского муниципального района Челябинской области <http://kasli-sobr-dep.ru/>, регистрация в качестве сетевого издания: Эл № ФС77-83192 от 26.04.2022 г.

Решение Собрании депутатов Каслинского муниципального района от «24» ноября 2022 года № 297 «О внесении изменений в Порядок уведомления муниципальными служащими Каслинского муниципального района представителя нанимателя (работодателя) о намерении выполнять иную оплачиваемую работу (о выполнении иной оплачиваемой работы)»

В соответствии с пунктом 2 статьи 11 Федерального закона от 2 марта 2007 года №25-ФЗ «О муниципальной службе в Российской Федерации», в целях реализации Федерального закона от 25 декабря 2008 года №273-ФЗ «О противодействии коррупции»,

Собрание депутатов Каслинского муниципального района РЕШАЕТ:

1. Утвердить прилагаемые изменения в Порядок уведомления муниципальными

служащими Каслинского муниципального района представителя нанимателя (работодателя) о намерении выполнять иную оплачиваемую работу (о выполнении иной оплачиваемой работы), утвержденный решением Собрании депутатов Каслинского муниципального района от 13 августа 2020 года №523.

2. Направить главе Каслинского муниципального района для подписания и опубликования в периодическом сборнике «Официальный вестник КМР» изменения, утвержденные в пункте 1 настоящего решения.

3. Настоящее решение подлежит опубликованию в сетевом издании «Официальный сайт Собрании депутатов Каслинского муниципального района Челябинской области» (<http://kasli-sobr-dep.ru/>, регистрация в качестве сетевого издания: Эл № ФС77-83192 от 26.04.2022г.).

4. Настоящее решение вступает в силу со дня его официального опубликования.

5. Включить настоящее решение в регистр муниципальных нормативных правовых актов Каслинского муниципального района.

6. Контроль за исполнением настоящего решения возложить на председателя Собрании депутатов Каслинского муниципального района Дятлова И.М.

Председатель Собрании депутатов
Каслинского муниципального района

И.М. Дятлов

Объемные графические и табличные приложения опубликованы на Официальном сайте Собрании депутатов Каслинского муниципального района Челябинской области <http://kasli-sobr-dep.ru/>, регистрация в качестве сетевого издания: Эл № ФС77-83192 от 26.04.2022 г.

Решение Собрании депутатов Каслинского муниципального района от «24» ноября 2022 года № 298 «Об утверждении Положения по осуществлению закупок товаров, работ, услуг для обеспечения муниципальных нужд Каслинского муниципального района»

В связи с внесением изменений в Федеральный закон от 05.04.2013 года № 44-ФЗ «О контрактной системе в сфере закупок товаров, работ, услуг для обеспечения государственных и муниципальных нужд»,

Собрание депутатов Каслинского муниципального района РЕШАЕТ:

1. Утвердить прилагаемое Положение по осуществлению закупок товаров, работ, услуг для обеспечения муниципальных нужд Каслинского муниципального района.

2. Направить главе Каслинского муниципального района для подписания Положение, утвержденное пунктом 1 настоящего решения.

3. Настоящее решение подлежит опубликованию в сетевом издании «Официальный сайт Собрании депутатов Каслинского муниципального района Челябинской области» (<http://kasli-sobr-dep.ru/>, регистрация в качестве сетевого издания: Эл № ФС77-83192 от 26.04.2022г.).

4. Настоящее решение вступает в силу с момента его официального опубликования.

5. Включить настоящее решение в регистр муниципальных нормативных правовых актов Каслинского муниципального района.

6. Признать утратившим силу:
- решение Собрании депутатов Каслинского муниципального района от 23.01.2014 года №371 «Об утверждении Положения по осуществлению закупок товаров, работ, услуг для обеспечения муниципальных нужд Каслинского муниципального района»;

- решение Собрании депутатов Каслинского муниципального района от 29.08.2017 года №184 «О внесении изменений в Положение по осуществлению закупок товаров, работ, услуг для обеспечения муниципальных нужд Каслинского муниципального района».

7. Контроль за исполнением настоящего решения возложить на председателя Собрания депутатов Каслинского муниципального района Дятлова И.М.

Председатель Собрания депутатов
Каслинского муниципального района

И.М. Дятлов

Объемные графические и табличные приложения опубликованы на Официальном сайте Собрания депутатов Каслинского муниципального района Челябинской области <http://kaslisobr-dep.ru>, регистрация в качестве сетевого издания: Эл № ФС77-83192 от 26.04.2022 г.

Решение Собрания депутатов Каслинского муниципального района от «24» ноября 2022 года № 301 «О признании утратившим силу Положения о компетенциях органов местного самоуправления Каслинского муниципального района и их должностных лиц в сфере организации сбора статистических показателей, характеризующих состояние экономики и социальной сферы муниципальной образования, и предоставление указанных данных органам государственной власти в порядке, установленном Правительством Российской Федерации»

В целях приведения в соответствие с Постановлением Правительства РФ от 11 ноября 2006 г. № 670 «О порядке предоставления органами местного самоуправления органам государственной власти статистических показателей, характеризующих состояние экономики и социальной сферы муниципальной образования»,

Собрание депутатов Каслинского муниципального района РЕШАЕТ:

1. Признать утратившим силу Положение о компетенциях органов местного самоуправления Каслинского муниципального района и их должностных лиц в сфере организации сбора статистических показателей, характеризующих состояние экономики и социальной сферы муниципальной образования, и предоставление указанных данных органам государственной власти в порядке, установленном Правительством Российской Федерации, утвержденное решением Собрания депутатов Каслинского муниципального района от 27.05.2021 №98.

2. Направить главе Каслинского муниципального района для опубликования в периодическом сборнике «Официальный вестник КМР».

3. Настоящее решение подлежит опубликованию в сетевом издании «Официальный сайт Собрания депутатов Каслинского муниципального района Челябинской области» (<http://kasli-sobr-dep.ru>, регистрация в качестве сетевого издания: Эл № ФС77-83192 от 26.04.2022г.).

4. Настоящее решение вступает в силу со дня его официального опубликования.

5. Настоящее решение включить в регистр нормативных правовых актов Каслинского муниципального района.

6. Контроль за исполнением настоящего решения возложить на председателя Собрания депутатов Каслинского муниципального района Дятлова И.М.

Председатель Собрания депутатов
Каслинского муниципального района

И.М. Дятлов

Объемные графические и табличные приложения опубликованы на Официальном сайте Собрания депутатов Каслинского муниципального района Челябинской области <http://kaslisobr-dep.ru>, регистрация в качестве сетевого издания: Эл № ФС77-83192 от 26.04.2022 г.

Решение Собрания депутатов Каслинского муниципального района от «24» ноября 2022 года №302 «О внесении дополнений в Перечень части полномочий по решению вопросов местного значения, подлежащих передаче (принятию) органами местного самоуправления Каслинского муниципального района»

В соответствии с Бюджетным кодексом Российской Федерации, Федеральным законом от 06.10.2003 №131-ФЗ «Об общих принципах организации местного самоуправления в Российской Федерации», Уставом Каслинского муниципального района, руководствуясь Порядком заключения соглашений органами местного самоуправления Каслинского муниципального района с органами местного самоуправления поселений, входящих в его состав, о передаче (принятии) осуществления части своих полномочий по решению вопросов местного значения, утвержденным решением Собрания депутатов Каслинского муниципального района от 26.05.2022 №253

Собрание депутатов Каслинского муниципального района РЕШАЕТ:

1. Утвердить прилагаемые дополнения в Перечень части полномочий по решению вопросов местного значения, подлежащих передаче (принятию) органами местного самоуправления Каслинского муниципального района (приложение №1), утвержденный решением Собрания депутатов Каслинского муниципального района от 24.12.2020 №49 (с изменениями от 27.05.2021 №97, от 29.04.2022 №240).

2. Направить главе Каслинского муниципального района для подписания и опубликования в периодическом сборнике «Официальный вестник КМР» дополнения, утвержденные в пункте 1 настоящего решения.

3. Настоящее решение подлежит опубликованию в сетевом издании «Официальный сайт Собрания депутатов Каслинского муниципального района Челябинской области» (<http://kasli-sobr-dep.ru>, регистрация в качестве сетевого издания: Эл № ФС77-83192 от 26.04.2022г.).

4. Настоящее решение вступает в силу с момента его официального опубликования.

5. Контроль за исполнением настоящего решения возложить на председателя Собрания депутатов Каслинского муниципального района Дятлова И.М.

Председатель Собрания депутатов
Каслинского муниципального района

И.М. Дятлов

Объемные графические и табличные приложения опубликованы на Официальном сайте Собрания депутатов Каслинского муниципального района Челябинской области <http://kaslisobr-dep.ru>, регистрация в качестве сетевого издания: Эл № ФС77-83192 от 26.04.2022 г.

Распоряжение администрации Каслинского муниципального района от 18.11.2022 № 727/1-р «О запрете выхода и выезда граждан на лёд водных объектов Каслинского муниципального района»

На основании Федерального закона от 06.10.2003 № 131-ФЗ «Об общих принципах организации местного самоуправления в Российской Федерации», в соответствии с Водным кодексом Российской Федерации, Правилами охраны жизни людей на водных объектах в Челябинской области, утвержденными Постановлением Правительства Челябинской области от 19.09.2012 г. № 479-П, в связи с установлением отрицательных температур воздуха и образованием ледового покрова на водоемах, в целях обеспечения безопасности людей на водных объектах Каслинского муниципального района

- выход людей на лед в местах, обозначенных запрещающими информационными знаками;

- выезд на лед транспортных средств, за исключением мест, обозначенных знаком безопасности «Переход (переезд) по льду разрешен».

2. Рекомендовать главам городских и сельских поселений, расположенных на территории Каслинского муниципального района:

1) обеспечить информирование населения о запрете выхода и выезда на лёд водных объектов;

2) в срок до 19.11.2022 г. осуществить в местах неорганизованных переходов (переездов) и массового подледного лова рыбы выставление знаков безопасности «Переход (переезд) по льду запрещен»;

3) провести среди населения разъяснительную работу по соблюдению мер безопасности на водных объектах и оказанию само- и взаимопомощи, в том числе путем распространения памяток по мерам безопасности на водных объектах в зимний период (образец памятки – приложение № 1 к настоящему распоряжению);

4) обеспечить соблюдение гражданами и организациями требований Правил охраны жизни людей на водных объектах в Челябинской области, утвержденных Постановлением Правительства Челябинской области от 19.09.2012 г. № 479-П.

3. Управлению образования администрации Каслинского муниципального района, совместно с работниками муниципального учреждения «Гражданская защита Каслинского муниципального района» (Грачев Ю.В.) и сотрудниками Каслинского инспекторского отделения Центра ГИМС ГУ МЧС России по Челябинской области (Первушин А.М.) провести с учащимися образовательных учреждений Каслинского муниципального района профилактическую и разъяснительную работу по соблюдению правил поведения, оказанию само- и взаимопомощи при происшествиях на водных объектах в зимний период.

4. Управлению делами администрации Каслинского муниципального района (Шевкунова А.В.) настоящее распоряжение:

1) опубликовать в периодическом сборнике «Официальный вестник Каслинского муниципального района»;

2) разместить на официальном сайте администрации Каслинского муниципального района www.kasli.org.

5. Организация исполнения и контроль за исполнением настоящего распоряжения возложить на заместителя главы Каслинского муниципального района Никифорова Н.В.

Глава
Каслинского муниципального района

И.В. Колышев

Приложение № 1
к распоряжению администрации
Каслинского муниципального района
от 18.11.2022 № 727/1-р

**ОБРАЗЕЦ ПАМЯТКИ
по мерам безопасности на водных объектах в осенне-зимний период**

Это нужно знать

В период становления льда вода замерзает неравномерно - сначала у берега, на мелководье (в защищенных от ветра заливах), а затем уже на середине. На всех водоемах со стоячей водой, особенно на тех, куда не впадает ни один ручеек, лёд появляется раньше, чем на реках, где течение поддерживает образование льда. Даже на одном и том же водоеме можно встретить чередование льдов, которые при одинаковой толщине обладают различной прочностью и грузоподъемностью.

Большую опасность и непредсказуемость представляет собой ледяное покрытие болот, на котором всегда имеются «окна» с тонким льдом. Плохо промерзает болота, заросшие ряской, травой, кустарниками, мелкой порослью деревьев. Неравномерно промерзают кочковатые болота. Края болот промерзают хуже, чем его середина. Особую опасность представляет лёд, покрытый толстым слоем снега, так как вода под ним замерзает медленно и неравномерно.

Лёд голубого цвета, прозрачный – прочный, прочность белого в 2 раза меньше, серый, матово-белый или с желтоватым оттенком лёд ненадежен.

Для уверенной переправы одного человека при температуре воздуха ниже нуля достаточно толщины льда не менее 7 см; массовой пешей переправы – не менее 15 см; для транспортного средства весом 0,8 тонны требуется лёд толщиной 20 см; для автомобиля весом 3,5 тонны разрешается переправа при толщине льда 25 см.

Чего нужно избегать в период становления льда:

* никогда не выходите на лёд в темное время суток и при плохой видимости (если есть туман, снегопад, дождь);

* не проверяйте на прочность лёд ударом ноги (если после первого сильного удара поленом или лыжной палкой покажется хоть немного воды, - это означает, что лёд тонкий, по нему ходить нельзя. В этом случае следует немедленно отойти по своему же следу к берегу, скользящими шагами, не отрывая ног ото льда и расставив их на ширину плеч, чтобы нагрузка распределялась на большую площадь. Точно так же поступают при предостерегающем потрескивании льда и образовании в нем трещин);

* убедительная просьба родителям: НЕ ДОПУСКАЙТЕ ДЕТЕЙ НА ЛЕД ВОДОЕМОВ (на рыбалку, катание на лыжах и коньках) БЕЗ ПРИСМОТРА;

* одна из самых частых причин трагедий на водоемах – АЛКОГОЛЬНОЕ ОПЬЯНЕНИЕ. Люди неадекватно реагируют на опасность и в случае чрезвычайной ситуации становятся беспомощными.

О чем нужно помнить в период становления льда:

* при вынужденном переходе водоема безопаснее всего придерживаться проторенных троп или идти по уже проложенной лыжне, если их нет, надо перед спуском на лёд очень внимательно осмотреться и наметить предстоящий маршрут;

* при переходе водоема группой необходимо соблюдать дистанцию друг от друга (5-6 м);

* если есть рюкзаки, повесьте его на одно плечо, это позволит легко освободиться от груза в случае провала льда под вами;

* на замерзший водоем необходимо брать с собой прочный шнур длиной 20-25 метров с большой глухой петлей на конце и грузом (груз поможет забросить шнур к провалившемуся в воду товарищу, петля нужна для того, чтобы пострадавший мог надежнее держаться, продев ее под мышку).

Как спасти себя, если Вы провалились под лёд

* действуйте самостоятельно (не поддавайтесь панике!);

* нельзя барахтаться и наваливаться всем телом на тонкую кромку льда (под тяжестью тела она будет обламываться);

* чтобы избежать теплопотерь организма, находясь на плаву, голову держите как можно выше над водой (известно, что более 50% всех теплопотерь организма, а по некоторым данным, даже 75% приходится на ее долю);

* попав в пролом воды, широко раскиньте руки, для того чтобы удержаться на поверхности и не провалиться под лёд с головой;

* спокойно, не делая резких движений, старайтесь выбраться на поверхность в сторону более крепкого льда; для этого обоперитесь локтями об лёд и, приведя тело в горизонтальное положение, постарайтесь забросить на лёд ту ногу, которая ближе

всего к его кромке, поворотом корпуса вытащите вторую ногу и быстро выкаивайтесь на лед;

* без резких движений отползайте от опасного места в том направлении, откуда пришли; зовите на помощь;

* добравшись до безопасного места, избавьтесь от воды, пропитавшей одежду – если позволяет погода; есть возможность разжечь костер или рядом оказались люди; если ничего этого нет, то единственное, что вы можете сделать – это просто вывалиться в снег (снег впитывает излишки воды и способствует быстрому образованию ледяной корочки на одежде, которая будет защищать вас от продувания ветром).

Как спасти провалившегося под лед

* подходите к полынье очень осторожно, лучше подползти по-пластунски;

* сообщите пострадавшему криком, что идете ему на помощь, это придаст ему силы, уверенность;

* за 3-4 метра протяните ему веревку, шест, доску, шарф или любое другое подручное средство;

* подавать пострадавшему руку небезопасно, так как, приближаясь к полынье, вы увеличите нагрузку на лед и не только не поможете, но и сами рискуете провалиться.

Как оказать пострадавшему первую помощь

* пострадавшего надо укрыть в месте, защищенном от ветра, если есть возможность, снимите с него мокрую одежду, наденьте сухое, закутайте его в одеяло;

* если он в сознании, напоите горячим чаем, кофе; очень эффективны грелки, бутылки, фляги, заполненные горячей водой, или камни, разогретые в пламени костра и завернутые в ткань, их прикладывают к боковым поверхностям грудной клетки, к голове, к паховой области, под мышки.

* НЕЛЬЗЯ растирать тело спиртом, жирными мазями, снегом, интенсивно отогревать (горячий душ, ванна, жаркое помещение), давать алкоголь, этим можно нанести серьезный вред организму (он будет оказывать угнетающее действие на центральную нервную систему);

* если люди близки к отчаянию, то на берегу или в плавсредстве согревайтесь любыми способами: физические упражнения, огонь, обильное горячее питье, горячая пища; если нет возможности высушить мокрую одежду, не снимайте ее.

Распоряжение администрации Каслинского муниципального района от 22.11.2022 № 731-р (Об утверждении прогнозного плана предоставления объектов, находящихся в муниципальной собственности Каслинского муниципального района, предназначенных для передачи во владение и (или) пользование на долгосрочной основе субъектам малого и среднего предпринимательства, самозанятым и организациям, образующим инфраструктуру поддержки субъектов малого и среднего предпринимательства, а также отчуждаемых на возмездной основе в собственность субъектам малого и среднего предпринимательства в 2023 году)

В целях реализации на территории Каслинского муниципального района Федерального закона от 24.07.2007 № 209-ФЗ «О развитии малого и среднего предпринимательства в Российской Федерации», перечня поручений руководителям органов исполнительной власти Челябинской области и главам муниципальных образований Челябинской области по результатам областного совещания под председательством Губернатора Челябинской области в части поручений органам исполнительной власти и главам муниципальных образований по реализации на их территории мероприятий, предусмотренных целевыми моделями и дорожными картами, в соответствии с распоряжением Правительства Российской Федерации от 31.01.2017 № 147-р

1. Утвердить прогнозный план предоставления объектов, находящихся в муниципальной собственности Каслинского муниципального района, предназначенных для передачи во владение и (или) пользование на долгосрочной основе субъектам малого и среднего предпринимательства, самозанятым и организациям, образующим инфраструктуру поддержки субъектов малого и среднего предпринимательства, а так же отчуждаемых на возмездной основе в собственность субъектам малого и среднего предпринимательства в 2023 году, согласно приложению.

2. Управлению делами администрации Каслинского муниципального района (Шевкунова А.В.) настоящее распоряжение:

1) опубликовать в периодическом сборнике «Официальный вестник Каслинского муниципального района»;

2) разместить на официальном сайте администрации Каслинского муниципального района www.kasli.org.

3. Контроль за исполнением настоящего распоряжения возложить на председателя Комитета по управлению имуществом и земельным отношениям администрации Каслинского муниципального района Леонову Г.И.

Глава
Каслинского муниципального района

И.В. Колышев

УТВЕРЖДЕНО
распоряжением администрации
Каслинского муниципального района
от 22.11.2022 №731-р

Прогнозный план предоставления объектов, находящихся в муниципальной собственности Каслинского муниципального района, предназначенных для передачи во владение и (или) пользование на долгосрочной основе субъектам малого и среднего предпринимательства, самозанятым и организациям, образующим инфраструктуру поддержки субъектов малого и среднего предпринимательства, а так же отчуждаемых на возмездной основе в собственность субъектам малого и среднего предпринимательства, в 2023 году

N п/п	Уровень собственности (региональный/муниципальный)	ОКТМО для муниципальных образований	Вид объекта имущества	Адрес объекта имущества	Кадастровый номер объекта недвижимости	Тип и единицы измерения (площадь, гл-бина, иное)	Значение типа измерения	Планируемый срок передачи в аренду (квартал)	Планируемый тип правообладателя (субъект МСП/самозанятый)
1	Муниципальная	75626101	Недвижимое имущество-земельный участок	Челябинская область, Каслинский район, примерно в 35 м, по направлению на юг от ориентира п. Воздвиженка, ул. Мира	74:09:0501002:169	9993	кв.м	Второй квартал	Субъект МСП/самозанятые

Глава
Каслинского муниципального района

И.В. Колышев

**ДОПОЛНИТЕЛЬНОЕ СОГЛАШЕНИЕ № 4
к соглашению между администрацией Каслинского муниципального района и администрацией Берегового сельского поселения о передаче осуществления части полномочий по организации в границах Берегового сельского поселения электро-, тепло-, газо- и водоснабжения населения, водоотведения, снабжения населения топливом в пределах полномочий, установленных законодательством Российской Федерации от 07.02.2022 №102-ПП.**

г. Касли «22» __11__ 2022 года
Администрация Каслинского муниципального района, именуемая в дальнейшем «Администрация района») в лице главы Каслинского муниципального района Колышева Игоря Владиславовича, действующего на основании Устава Каслинского муниципального района, с одной стороны, и

Администрация Берегового сельского поселения, именуемая в дальнейшем «Администрация поселения») в лице главы Берегового сельского поселения Матерухина Ивана Александровича, действующего на основании Устава Берегового сельского поселения, с другой стороны, совместно именуемые «Стороны», а по отдельности «Сторона»,

руководствуясь частью 4 статьи 15 Федерального закона от 06.10.2003 №131-ФЗ «Об общих принципах организации местного самоуправления в Российской Федерации», стороны пришли к соглашению о необходимости внести в соглашение между администрацией Берегового сельского поселения и администрацией Каслинского муниципального района о передаче части полномочий от 07.02.2022 №102-ПП (далее Соглашение от 07.02.2022 №102-ПП) следующие изменения:

1. Пункт 10 раздела III «Финансирование») изложить в следующей редакции:
«10. Объем средств, необходимых для осуществления передаваемых полномочий, составляет 560 495 (пятьсот шестьдесят тысяч четыреста девяносто пять) рублей 03 копейки, из них:

10.1. 187 500 (сто восемьдесят семь тысяч пятьсот) рублей 00 копеек по коду БК 676 0502 9900316130 540 в части расходов, связанных с оплатой труда лицу, обеспечивающему исполнение переданных полномочий и подлежат перечислению Поселению ежеквартально в равных долях от объема бюджетных ассигнований, предусмотренных в бюджете Района на эти цели до 15 числа месяца следующего за отчетным.

10.2. 50 000 (пятьдесят тысяч) рублей 00 копеек по коду БК 676 0502 5100316130 540 на актуализацию схемы теплоснабжения Берегового сельского поселения и подлежат перечислению Поселению по факту выполненных работ в течение 10 банковских дней с момента предоставления Поселением Району отчетной документации,

подтверждающей фактически выполненные объемы работ.»

10.3. 322 995 (триста двадцать две тысячи девятьсот девяносто пять) рублей 03 копейки по коду БК 676 0502 5100316130 540 на проведение работ по подготовке к зиме в рамках реализации плана мероприятий муниципальной программы «Обеспечение доступным комфортным жильем граждан Российской Федерации») в Каслинском муниципальном районе и подлежат перечислению Поселению по факту выполненных работ в течение 10 банковских дней с момента предоставления Поселением Району отчетной документации, подтверждающей фактически выполненные объемы работ.

2. Настоящее Дополнительное соглашение вступает в силу с момента его официального опубликования и действует до окончания срока действия Соглашения от 07.02.2022 №102-ПП.

3. Стороны подтверждают по остальным условиям Соглашения от 07.02.2022 №102-ПП, незатронутым настоящим Дополнительным соглашением, свои обязательства.

4. Настоящее Дополнительное соглашение является неотъемлемой частью Соглашения от 07.02.2022 №102-ПП.

5. Настоящее Дополнительное соглашение составлено в двух экземплярах, имеющих равную юридическую силу, по одному экземпляру для каждой из сторон.

ПОДПИСИ СТОРОН

Глава
Каслинского муниципального района

Глава
Берегового сельского поселения

И.В. Колышев

И.А. Матерухин

**ДОПОЛНИТЕЛЬНОЕ СОГЛАШЕНИЕ № 6
к соглашению между администрацией Каслинского муниципального района и администрацией Бузлинского сельского поселения о передаче осуществления части полномочий по организации в границах Бузлинского сельского поселения электро-, тепло-, газо- и водоснабжения населения, водоотведения, снабжения населения топливом в пределах полномочий, установленных законодательством Российской Федерации от 07.02.2022 №202-ПП.**

г. Касли «__» __2022 года
Администрация Каслинского муниципального района, именуемая в дальнейшем «Администрация района») в лице главы Каслинского муниципального района Колышева Игоря Владиславовича, действующего на основании Устава Каслинского муниципального района, с одной стороны, и

Администрация Бузинского сельского поселения, именуемая в дальнейшем «Администрация поселения», в лице главы Бузинского сельского поселения Титова Анатолия Руфовича, действующего на основании Устава Бузинского сельского поселения, с другой стороны, совместно именуемые «Стороны», а по отдельности «Сторона», руководствуясь частью 4 статьи 15 Федерального закона от 06.10.2003 №131-ФЗ «Об общих принципах организации местного самоуправления в Российской Федерации», стороны пришли к соглашению о необходимости внести в соглашение между администрацией Бузинского сельского поселения и администрацией Каслинского муниципального района о передаче части полномочий от 07.02.2022 №202-ПП [далее Соглашение от 07.02.2022 №202-ПП] следующие изменения:

1. Пункт 10 раздела III «Финансирование» изложить в следующей редакции:

«10. Объем средств, необходимых для осуществления передаваемых полномочий, составляет 923 290 (девятьсот двадцать три тысячи двести девяносто) рублей 00 копеек, из них:

10.1. 103 200 (сто три тысячи двести) рублей 00 копеек по коду БК 676 0502 9900316130 540 в части расходов, связанных с оплатой труда лицу, обеспечивающему исполнение переданных полномочий и подлежат перечислению Поселению ежеквартально в равных долях от объема бюджетных ассигнований, предусмотренных в бюджете Района на эти цели до 15 числа месяца следующего за отчетным.

10.2. 77 510 (семьдесят семь тысяч пятьсот десять) рублей 00 копеек по коду БК 676 0502 5100316130 540 на приобретение двух глубинных насосов и подлежат перечислению Администрации поселения по факту выполненных работ в течение 10 банковских дней с момента предоставления Администрации поселения Администрацией района отчетной документации, подтверждающей фактически выполненные объемы работ;

10.3. 70 000 (семьдесят тысяч) рублей 00 копеек по коду 676 0502 5100316130 540 на проведение ловильных работ на водозаборной скважине №437 и подлежат перечислению Администрации поселения по факту выполненных работ в течение 10 банковских дней с момента предоставления Администрации поселения Администрацией района отчетной документации, подтверждающей фактически выполненные объемы работ.

10.4. 170 500 (сто семьдесят тысяч пятьсот) рублей 00 копеек по коду БК 676 0502 5100316130 540 на проведение работ по разработке проекта санитарно-защитных зон водозаборных скважин в рамках реализации плана мероприятий муниципальной программы «Обеспечение доступным и комфортным жильем граждан Российской Федерации» в Каслинском муниципальном районе и подлежат перечислению Поселению по факту выполненных работ в течение 10 банковских дней с момента предоставления Поселением Району отчетной документации, подтверждающей фактически выполненные объемы работ;

10.5. 477 080 (четыреста семьдесят семь тысяч восемьдесят) рублей 00 копеек по коду БК 676 0502 5100316130 540 на проведение работ по подготовке к зиме в рамках реализации плана мероприятий муниципальной программы «Обеспечение доступным и комфортным жильем граждан Российской Федерации» в Каслинском муниципальном районе и подлежат перечислению Поселению по факту выполненных работ в течение 10 банковских дней с момента предоставления Поселением Району отчетной документации, подтверждающей фактически выполненные объемы работ;

10.6. 25 000 (двадцать пять тысяч) рублей 00 копеек по коду БК 676 0502 5100316130 540 на реализацию мероприятий по организации теплоснабжения населения с. Бузи и подлежат перечислению Поселению по факту выполненных работ в течение 10 банковских дней с момента предоставления Поселением Району отчетной документации, подтверждающей фактически выполненные объемы работ.

2. Настоящее Дополнительное соглашение вступает в силу с момента его официального опубликования и действует до окончания срока действия Соглашения от 07.02.2022 №202-ПП.

3. Стороны подтверждают по остальным условиям Соглашения от 07.02.2022 №202-ПП, незатронутым настоящим Дополнительным соглашением, свои обязательства.

4. Настоящее Дополнительное соглашение является неотъемлемой частью Соглашения от 07.02.2022 №202-ПП.

5. Настоящее Дополнительное соглашение составлено в двух экземплярах, имеющих равную юридическую силу, по одному экземпляру для каждой из сторон.

ПОДПИСИ СТОРОН

Глава Каслинского муниципального района	Глава Бузинского сельского поселения
_____ И.В. Колышев	_____ А.Р. Титов

срока действия Соглашения от 04.02.2022 №502-ПП.

3. Стороны подтверждают по остальным условиям Соглашения от 04.02.2022 №502-ПП, незатронутым настоящим Дополнительным соглашением, свои обязательства.

4. Настоящее Дополнительное соглашение является неотъемлемой частью Соглашения от 04.02.2022 №502-ПП.

5. Настоящее Дополнительное соглашение составлено в двух экземплярах, имеющих равную юридическую силу, по одному экземпляру для каждой из сторон.

ПОДПИСИ СТОРОН

Глава Каслинского муниципального района	Глава Григорьевского сельского поселения
_____ И.В. Колышев	_____ И.В. Верчинова

ДОПОЛНИТЕЛЬНОЕ СОГЛАШЕНИЕ № 4
к соглашению между администрацией Каслинского муниципального района и администрацией Маукского сельского поселения о передаче осуществления части полномочий в сфере дорожной деятельности в отношении автомобильных дорог местного значения в границах населенных пунктов поселения и обеспечения безопасности дорожного движения на них, включая создание и обеспечение функционирования парковок (парковочных мест), осуществления муниципального контроля за сохранностью автомобильных дорог местного значения в границах населенных пунктов поселения, организации дорожного движения, а также осуществления иных полномочий в области использования автомобильных дорог и осуществления дорожной деятельности в соответствии с законодательством Российской Федерации от 04.02.2022 №702-ПП

г. Касли «23» 11 2022 года
Администрация Каслинского муниципального района, именуемая в дальнейшем «Администрация района», в лице главы Каслинского муниципального района Колышева Игоря Владиславовича, действующего на основании Устава Каслинского муниципального района, с одной стороны, и Администрация Маукского сельского поселения, именуемая в дальнейшем «Администрация поселения», в лице главы Маукского сельского поселения Пидорского Владимира Геннадьевича, действующего на основании Устава Маукского сельского поселения, с другой стороны, совместно именуемые «Стороны», а по отдельности «Сторона», руководствуясь частью 4 статьи 15 Федерального закона от 06.10.2003 №131-ФЗ «Об общих принципах организации местного самоуправления в Российской Федерации», стороны пришли к соглашению о необходимости внести в соглашение между администрацией Маукского сельского поселения и администрацией Каслинского муниципального района о передаче части полномочий от 04.02.2022 №702-ПП [далее Соглашение от 04.02.2022 №702-ПП] следующие изменения:

1. Пункт 10 раздела III «Финансирование» изложить в следующей редакции:

«10. Иные межбюджетные трансферты предоставляются из бюджета Каслинского муниципального района в пределах лимитов бюджетных обязательств, доведенных главному распорядителю средств бюджета, как получателю средств бюджета, по кодам классификации расходов Российской Федерации [далее – коды БК] на цели, указанные в разделе I настоящего Соглашения, в следующем размере:

в 2022 году 1 199 463 (один миллион сто девяносто девять тысяч четыреста шестьдесят три) рубля 88 копеек по коду БК 676 0409 5400316220 540, из них:

10.1. 15 600 (пятнадцать тысяч шестьсот) рублей 00 копеек в части расходов, связанных с оплатой труда лицу, обеспечивающему исполнение переданных полномочий и подлежат перечислению Поселению ежеквартально в равных долях от объема бюджетных ассигнований, предусмотренных в бюджете Района на эти цели до 15 числа месяца следующего за отчетным;

10.2. 253 150 (двести пятьдесят три тысячи сто пятьдесят) рублей 29 копеек на устройство тротуаров и подлежат перечислению Администрации поселения по факту выполненных работ в течение 10 банковских дней с момента предоставления Администрацией поселения Администрацией района отчетной документации, подтверждающей фактически выполненные объемы работ;

10.3. 268 043 (двести шестьдесят восемь тысяч сорок три) рубля 53 копейки на разработку проектно-сметной документации по капитальному ремонту автодороги по ул. Салавата Юлаева в п. Маук и подлежат перечислению Администрации поселения по факту выполненных работ в течение 10 банковских дней с момента предоставления Администрацией поселения Администрации района отчетной документации, подтверждающей фактически выполненные объемы работ;

10.4. 76 724 (семьдесят шесть тысяч семьсот двадцать четыре) рубля 34 копейки на проведения ямочного ремонта и подлежат перечислению Администрации поселения по факту выполненных работ в течение 10 банковских дней с момента предоставления Администрацией поселения Администрации района отчетной документации, подтверждающей фактически выполненные объемы работ;

10.5. 585 945 (пятьсот восемьдесят пять тысяч девятьсот сорок пять) рублей 72 копейки на ремонт площадок возле церкви п. Маук и подлежат перечислению Администрации поселения по факту выполненных работ в течение 10 банковских дней с момента предоставления Администрацией поселения Администрации района отчетной документации, подтверждающей фактически выполненные объемы работ.»

2. Настоящее Дополнительное соглашение вступает в силу с момента его официального опубликования и действует до окончания срока действия Соглашения от 04.02.2022 №702-ПП.

3. Стороны подтверждают по остальным условиям Соглашения от 04.02.2022 №702-ПП, незатронутым настоящим Дополнительным соглашением, свои обязательства.

4. Настоящее Дополнительное соглашение является неотъемлемой частью Соглашения от 04.02.2022 №702-ПП.

5. Настоящее Дополнительное соглашение составлено в двух экземплярах, имеющих равную юридическую силу, по одному экземпляру для каждой из сторон.

Глава Каслинского муниципального района	Глава Маукского сельского поселения
_____ И.В. Колышев	_____ В.Г. Пидорский
М.П.	М.П.

**ИЗВЕЩЕНИЕ О ПРЕДВАРИТЕЛЬНОМ СОГЛАСОВАНИИ
ПРЕДОСТАВЛЕНИЯ ЗЕМЕЛЬНЫХ УЧАСТКОВ**

Комитет по управлению имуществом и земельным отношениям администрации Каслинского муниципального района извещает о предварительном согласовании предоставления земельных участков:

1) Челябинская область, Каслинский район, с. Огневское, в 245 м. на северо-восток от земельного участка с кадастровым номером 74:09:0809001:4, общей площадью 1300 кв.м., категория земель: земли населённых пунктов, для ведения личного подсобного хозяйства (без права капитального строительства);

2) Челябинская область, Каслинский район, с. Огневское, в 210 м. на восток от земельного участка с кадастровым номером 74:09:0000000:2455, общей площадью 1570 кв.м., категория земель: земли населённых пунктов, для ведения личного подсобного хозяйства (без права капитального строительства);

3) Челябинская область, Каслинский район, п. Воздвиженка, ул. Южная, 23, общей площадью 1500 кв.м., категория земель: земли населенных пунктов, для ведения личного подсобного хозяйства (без права капитального строительства);

4) Челябинская область, Каслинский район, п. Воздвиженка, ул. Южная, 25., общей площадью 1500 кв.м., категория земель: земли населенных пунктов, для ведения личного подсобного хозяйства (без права капитального строительства);

5) Челябинская область, Каслинский район, с. Огневское, в 240 м. на восток от земельного участка с кадастровым номером 74:09:0809001:114, общей площадью 1300 кв.м., категория земель: земли населенных пунктов, для ведения личного подсобного хозяйства (без права капитального строительства);

6) Челябинская область, Каслинский район, с. Тюбук, в 110 м. западнее домовладения №54 по ул. Ленина (поз.1), общей площадью 2500 кв.м., категория земель: земли населенных пунктов, для огородничества;

7) Челябинская область, Каслинский район, с. Тюбук, в 110 м. западнее домовладения №54 по ул. Ленина (поз.2), общей площадью 2500 кв.м., категория земель: земли населенных пунктов, для огородничества;

8) Челябинская область, Каслинский район, с. Тюбук, в 110 м. западнее домовладения №54 по ул. Ленина (поз.3), общей площадью 2500 кв.м., категория земель: земли населенных пунктов, для огородничества;

9) Челябинская область, Каслинский район, с. Тюбук, в 110 м. западнее домовладения №54 по ул. Ленина (поз.4), общей площадью 2500 кв.м., категория земель: земли населенных пунктов, для огородничества;

10) Челябинская область, Каслинский район, с. Тюбук, в 110 м. западнее домовладения №54 по ул. Ленина (поз.5), общей площадью 2500 кв.м., категория земель: земли населенных пунктов, для огородничества;

11) Челябинская область, Каслинский район, д. Григорьевка, ул. Советская, 12, общей площадью 1482 кв.м., категория земель: земли населенных пунктов, для индивидуального жилищного строительства;

12) Челябинская область, Каслинский район, с. Огневское, в 275 м. на северо-запад от земельного участка домовладения №18 по ул. Революции, общей площадью 2500 кв.м., категория земель: земли населенных пунктов, для ведения личного подсобного хозяйства (без права капитального строительства);

13) Челябинская область, Каслинский район, с. Огневское, в 172 м. на восток от земельного участка с кадастровым номером 74:09:0809001:114, общей площадью 1300 кв.м., категория земель: земли населенных пунктов, для ведения личного подсобного хозяйства (без права капитального строительства);

13) Челябинская область, Каслинский район, с. Огневское, в 5 м. на восток от земельного участка с кадастровым номером 74:09:0000000:2994, общей площадью 2500 кв.м., категория земель: земли населенных пунктов, для ведения личного подсобного хозяйства (без права капитального строительства);

14) Челябинская область, Каслинский район, д. Григорьевка, ул. Советская, прилегающей с юга к земельному участку с кадастровым номером 74:09:0601001:662, общей площадью 1280 кв.м., категория земель: земли населенных пунктов, для ведения личного подсобного хозяйства;

15) Челябинская область, Каслинский район, с. Огневское, в 4 м. на восток от земельного участка с кадастровым номером 74:09:0807003:26, общей площадью 1900 кв.м., категория земель: земли населенных пунктов, для ведения личного подсобного хозяйства (без права капитального строительства);

Граждане, заинтересованные в предоставлении земельного участка, в течение десяти дней со дня опубликования и размещения извещения вправе подавать заявления о намерении участвовать в аукционе.

Заявления подаются только лично (по доверенности в случае подачи заявления доверенным лицом) в приемную Комитета по управлению имуществом и земельным отношениям администрации Каслинского муниципального района по рабочим дням с 08.30 до 13-00 и с 14-00 до 16-00 по местному времени, по адресу: Челябинская область, г. Касли, ул. Советская, д. 29 кб. 11.

Дата начала приема заявлений: 30.11.2022

Дата окончания приема заявлений: 09.12.2022 до 13.00

Адрес и время приема граждан для ознакомления со схемой расположения участка: Челябинская область, г. Касли, ул. Советская, д. 29, каб. 4 по рабочим дням с 08-00 до 13-00 и с 14-00 до 17-00 по местному времени.

ИЗВЕЩЕНИЕ О ПРЕДОСТАВЛЕНИИ ЗЕМЕЛЬНЫХ УЧАСТКОВ В АРЕНДУ

Комитет по управлению имуществом и земельным отношениям администрации Каслинского муниципального района извещает о предварительном согласовании предоставления земельных участков

1) Земельный участок 74:09:0913001:95, местоположение установлено относительно ориентира, расположенного за пределами участка. Ориентир п. Красный Партизан. Участок находится примерно в 6,5 км, по направлению на юго-восток от ориентира. Почтовый адрес ориентира: Челябинская область, р-н Каслинский, площадь 1083754 кв.м., земли сельскохозяйственного назначения; виды разрешенного использования: для сельскохозяйственного производства;

2) Земельный участок 74:09:0913001:94, местоположение установлено ориентира, расположенного за пределами участка. Ориентир п. Красный Партизан. Участок находится примерно в 5,5 км, по направлению на юго-восток от ориентира. Почтовый адрес ориентира: Челябинская обл, р-н Каслинский, площадью 1573163 кв.м., земли сельскохозяйственного назначения; виды разрешенного использования: для сельскохозяйственного производства.

Граждане, заинтересованные в предоставлении земельного участка, в течение десяти дней со дня опубликования и размещения извещения вправе подавать заявления о намерении участвовать в аукционе.

Заявления подаются только лично (по доверенности в случае подачи заявления доверенным лицом) в приемную Комитета по управлению имуществом и земельным отношениям администрации Каслинского муниципального района по рабочим дням с 08.30 до 13-00 и с 14-00 до 16-00 по местному времени, по адресу: Челябинская область, г. Касли, ул. Советская, д. 29 кб. 11.

Дата начала приема заявлений: 30.11.2022

Дата окончания приема заявлений: 09.12.2022 до 13.00

Адрес и время приема граждан для ознакомления со схемой расположения участка: Челябинская область, г. Касли, ул. Советская, д. 29, каб. 4 по рабочим дням с 08-00 до 13-00 и с 14-00 до 17-00 по местному времени.

ИЗВЕЩЕНИЕ О ПРЕДОСТАВЛЕНИИ ЗЕМЕЛЬНЫХ УЧАСТКОВ В СОБСТВЕННОСТЬ

Комитет по управлению имуществом и земельным отношениям администрации Каслинского муниципального района извещает о предоставлении земельных участков в собственность:

1) Земельный участок 74:09:0701004:110, местоположение: установлено относительно ориентира, расположенного в границах участка. Ориентир здание. Почтовый адрес ориентира: Российская Федерация, Челябинская область, Каслинский район, п. Маук, ул. Салавата Юлаева, д. 2, площадью 1400 кв.м, категория земель: земли населенных пунктов, с видом разрешенного использования: для ведения личного подсобного хозяйства.

2) Земельный участок 74:09:0910001:541, местоположение: Челябинская область, Каслинский район, с. Воскресенское, ул. Рассветная, д. 36, площадью 1500 кв.м,

категория земель: земли населенных пунктов, с видом разрешенного использования: под индивидуальное жилищное строительство.

Граждане, заинтересованные в предоставлении земельного участка, в течение десяти дней со дня опубликования и размещения извещения вправе подавать заявления о намерении участвовать в аукционе.

Заявления подаются только лично (по доверенности в случае подачи заявления доверенным лицом) в приемную Комитета по управлению имуществом и земельным отношениям администрации Каслинского муниципального района по рабочим дням с 08.30 до 13-00 и с 14-00 до 16-00 по местному времени, по адресу: Челябинская область, г. Касли, ул. Советская, д. 29 кб. 11.

Дата начала приема заявлений: 30.11.2022

Дата окончания приема заявлений: 09.12.2022 до 13.00

Адрес и время приема граждан для ознакомления со схемой расположения участка: Челябинская область, г. Касли, ул. Советская, д. 29, каб. 4 по рабочим дням с 08-00 до 13-00 и с 14-00 до 17-00 по местному времени.

Извещение о возможном установлении публичного сервитута

В соответствии со ст. 39.42 Земельного Кодекса Российской Федерации Администрация Каслинского муниципального района информирует, что в связи с обращением Открытого акционерного общества «Межрегиональная распределительная сетевая компания Урала» рассматривается ходатайство об установлении публичного сервитута с целью размещения объектов электросетевого хозяйства сооружение – воздушная линия 110 кВ Мраморная – Болото, от подстанции Мраморная до опоры 223, литер 24А, протяженностью 38,665 км., испрашиваемый срок публичного сервитута – 49 лет.

Земельные участки, в отношении которых испрашивается публичный сервитут:

1. кадастровый номер 74:09:0000000:3029, общей площадью – 117 511 404 кв. м., из земель лесного фонда, с видом разрешенного использования – Для ведения лесного хозяйства;

2. кадастровый номер 74:09:0000000:3301, общей площадью – 1 153 кв. м., из земель лесного фонда, с видом разрешенного использования – Для эксплуатации ВЛ 110кВ Мраморная - Касли, литер 1А;

3. кадастровый номер 74:09:0000000:3710, общей площадью – 53 540 кв. м., из земель лесного фонда, с видом разрешенного использования – для строительства и эксплуатации линейного объекта (ВОЛС);

4. кадастровый номер 74:09:0000000:3984, общей площадью – 16 028 кв. м., из земель лесного фонда, с видом разрешенного использования – строительство, реконструкция, эксплуатация линейных объектов;

5. кадастровый номер 74:09:0000000:682, общей площадью – 848 кв. м., из земель промышленности, энергетики, транспорта, связи, радиовещания, телевидения, информатики, земли для обеспечения космической деятельности, земли обороны, безопасности и земли иного специального назначения, с видом разрешенного использования – под объекты инженерного оборудования - электроснабжения;

6. кадастровый номер 74:09:0703001:21, общей площадью – 1 310 кв. м., из земель промышленности, энергетики, транспорта, связи, радиовещания, телевидения, информатики, земли для обеспечения космической деятельности, земли обороны, безопасности и земли иного специального назначения, с видом разрешенного использования – под размещение и эксплуатацию воздушной линии электропередачи ВЛ 110 кВ Мраморная-Кыштым;

7. кадастровый номер 74:09:0703001:24, общей площадью – 575 кв. м., из земель промышленности, энергетики, транспорта, связи, радиовещания, телевидения, информатики, земли для обеспечения космической деятельности, земли обороны, безопасности и земли иного специального назначения, с видом разрешенного использования – для эксплуатации ВЛ 110 кВ Мраморная - Касли, литер 1А;

8. кадастровый номер 74:09:0703001:27, общей площадью – 18 804 кв. м., из земель лесного фонда, с видом разрешенного использования – для строительства и эксплуатации линейного объекта (ВОЛС).

9. кадастровый номер 74:09:0703001:4, площадью 189 860 кв.м., входящий в состав единого землепользования с кадастровым номером 74:09:0000000:161, из земель промышленности, энергетики, транспорта, связи, радиовещания, телевидения, информатики, земли для обеспечения космической деятельности, земли обороны, безопасности и земли иного специального назначения, с видом разрешенного использования – Автомобильный транспорт, общей площадью – 496 109 кв. м.

Описание местоположения границ публичного сервитута: согласно прилагаемой схеме.

Адрес, по которому заинтересованные лица могут ознакомиться с поступившим ходатайством об установлении публичного сервитута и прилагаемым к нему описанием местоположения границ публичного сервитута: Отдел архитектуры и градостроительства Управления строительства и инфраструктуры Администрации Каслинского муниципального района (далее ОАиГД УСИИ): Челябинская область, г. Касли, ул. Ленина, д.55, каб. 35.

График работы ОАиГД УСИИ: понедельник - пятница - с 8 часов 00 минут до 17 часов 00 минут телефон для справок 8(35149) 2-21-64, официальный сайт <http://kasli.org>.

Правообладатели земельных участков, в отношении которых испрашивается публичный сервитут, если их права не зарегистрированы в Едином государственном реестре недвижимости, в течение 30 (тридцати) дней со дня опубликования данного сообщения подают в ОАиГД УСИИ заявления об учете их прав (обременений прав) на земельные участки с приложением копий документов, подтверждающих эти права (обременения прав). В таких заявлениях указывается способ связи с правообладателями земельных участков, в том числе их почтовый адрес и (или) адрес электронной почты.

Правообладатели земельных участков, подавшие такие заявления по истечении указанного срока, несут риски невозможности обеспечения их прав в связи с отсутствием информации о таких лицах и их правах на земельные участки.

ОПИСАНИЕ МЕСТОПОЛОЖЕНИЯ ГРАНИЦ

Публичный сервитут для использования земельных участков в целях размещения сооружения - - воздушная линия 110 кВ Мраморная-Болото, от подстанции Мраморная до опоры 223
(наименование объекта, местоположение границ которого описано (далее - объект))

Раздел 1

Сведения об объекте		
№ п/п	Характеристики объекта	Описание характеристик
1	2	3
1	Местоположение объекта	Челябинская область, Каслинский р-н
2	Площадь объекта ± величина погрешности определения площади (P ± ΔP), м ²	567356 ± 264
3	Иные характеристики объекта	1. Публичный сервитут установлен с целью размещения объектов электросетевого хозяйства сроком на 49 лет

Раздел 2

Сведения о местоположении границ объекта					
1. Система координат МСК-74					
2. Сведения о характерных точках границ объекта					
Обозначение характерных точек границ	Координаты, м		Метод определения координат характерной точки	Средняя квадратическая погрешность положения характерной точки (M), м	Описание обозначения точки на местности (при наличии)
	X	Y			
1	2	3	4	5	6
1	694935.89	2260157.38	Метод спутниковых геодезических измерений (определений)	0.1	-
2	694926.09	2260214.77	Метод спутниковых геодезических измерений (определений)	0.1	-
3	694808.34	2260260.27	Метод спутниковых геодезических измерений (определений)	0.1	-
4	694653.03	2260320.29	Метод спутниковых геодезических измерений (определений)	0.1	-
5	694497.66	2260380.34	Метод спутниковых геодезических измерений (определений)	0.1	-
6	694341.32	2260440.76	Метод спутниковых геодезических измерений (определений)	0.1	-
7	694185.54	2260500.96	Метод спутниковых геодезических измерений (определений)	0.1	-
8	694046.07	2260554.86	Метод спутниковых геодезических измерений (определений)	0.1	-
9	693897.46	2260605.58	Метод спутниковых геодезических измерений (определений)	0.1	-
10	693766.66	2260662.60	Метод спутниковых геодезических измерений (определений)	0.1	-
11	693611.10	2260722.54	Метод спутниковых геодезических измерений (определений)	0.1	-
12	693456.54	2260782.08	Метод спутниковых геодезических измерений (определений)	0.1	-
13	693309.52	2260838.72	Метод спутниковых геодезических измерений (определений)	0.1	-
14	693120.89	2260911.53	Метод спутниковых геодезических измерений (определений)	0.1	-
15	692969.08	2260970.14	Метод спутниковых геодезических измерений (определений)	0.1	-
16	692873.11	2261007.19	Метод спутниковых геодезических измерений (определений)	0.1	-
17	692720.56	2261066.08	Метод спутниковых геодезических измерений (определений)	0.1	-
18	692563.42	2261126.74	Метод спутниковых геодезических измерений (определений)	0.1	-
19	692408.71	2261186.46	Метод спутниковых геодезических измерений (определений)	0.1	-
20	692272.39	2261239.09	Метод спутниковых геодезических измерений (определений)	0.1	-
21	692116.53	2261299.26	Метод спутниковых геодезических измерений (определений)	0.1	-
22	691960.42	2261359.53	Метод спутниковых геодезических измерений (определений)	0.1	-

Сведения о местоположении границ объекта

1. Система координат МСК-74

2. Сведения о характерных точках границ объекта

Обозначение характерных точек границ	Координаты, м		Метод определения координат характерной точки	Средняя квадратическая погрешность положения характерной точки (M), м	Описание обозначения точки на местности (при наличии)
	X	Y			
23	691811.52	2261417.01	Метод спутниковых геодезических измерений (определений)	0.1	-
24	691654.74	2261477.09	Метод спутниковых геодезических измерений (определений)	0.1	-
25	691501.84	2261535.68	Метод спутниковых геодезических измерений (определений)	0.1	-
26	691348.55	2261594.42	Метод спутниковых геодезических измерений (определений)	0.1	-
27	691198.31	2261652.00	Метод спутниковых геодезических измерений (определений)	0.1	-
28	691080.82	2261697.02	Метод спутниковых геодезических измерений (определений)	0.1	-
29	690969.38	2261739.72	Метод спутниковых геодезических измерений (определений)	0.1	-
30	690814.24	2261799.17	Метод спутниковых геодезических измерений (определений)	0.1	-
31	690665.06	2261856.34	Метод спутниковых геодезических измерений (определений)	0.1	-
32	690515.45	2261913.67	Метод спутниковых геодезических измерений (определений)	0.1	-
33	690368.55	2261969.96	Метод спутниковых геодезических измерений (определений)	0.1	-
34	690210.54	2262030.51	Метод спутниковых геодезических измерений (определений)	0.1	-
35	690055.31	2262090.00	Метод спутниковых геодезических измерений (определений)	0.1	-
36	689899.21	2262149.82	Метод спутниковых геодезических измерений (определений)	0.1	-
37	689750.18	2262206.93	Метод спутниковых геодезических измерений (определений)	0.1	-
38	689593.18	2262267.10	Метод спутниковых геодезических измерений (определений)	0.1	-
39	689438.46	2262326.39	Метод спутниковых геодезических измерений (определений)	0.1	-
40	689281.67	2262386.48	Метод спутниковых геодезических измерений (определений)	0.1	-
41	689127.12	2262445.70	Метод спутниковых геодезических измерений (определений)	0.1	-
42	688971.06	2262505.51	Метод спутниковых геодезических измерений (определений)	0.1	-
43	688815.31	2262565.20	Метод спутниковых геодезических измерений (определений)	0.1	-
44	688666.35	2262626.35	Метод спутниковых геодезических измерений (определений)	0.1	-
45	688509.50	2262682.00	Метод спутниковых геодезических измерений (определений)	0.1	-
46	688359.95	2262739.37	Метод спутниковых геодезических измерений (определений)	0.1	-
47	688266.98	2262775.03	Метод спутниковых геодезических измерений (определений)	0.1	-
48	688149.91	2262819.94	Метод спутниковых геодезических измерений (определений)	0.1	-
49	688035.77	2262863.72	Метод спутниковых геодезических измерений (определений)	0.1	-

Сведения о местоположении границ объекта					
1. Система координат МСК-74					
2. Сведения о характерных точках границ объекта					
Обозначение характерных точек границ	Координаты, м		Метод определения координат характерной точки	Средняя квадратическая погрешность положения характерной точки (Мп), м	Описание обозначения точки на местности (при наличии)
	X	Y			
50	687960.99	2262892.41	Метод спутниковых геодезических измерений (определений)	0.1	-
51	687830.95	2262942.29	Метод спутниковых геодезических измерений (определений)	0.1	-
52	687719.11	2262985.19	Метод спутниковых геодезических измерений (определений)	0.1	-
53	687588.83	2263035.16	Метод спутниковых геодезических измерений (определений)	0.1	-
54	687504.88	2263067.37	Метод спутниковых геодезических измерений (определений)	0.1	-
55	687314.11	2263082.81	Метод спутниковых геодезических измерений (определений)	0.1	-
56	687081.97	2263101.60	Метод спутниковых геодезических измерений (определений)	0.1	-
57	686989.30	2263109.10	Метод спутниковых геодезических измерений (определений)	0.1	-
58	686888.69	2263117.24	Метод спутниковых геодезических измерений (определений)	0.1	-
59	686724.22	2263130.55	Метод спутниковых геодезических измерений (определений)	0.1	-
60	686560.82	2263143.78	Метод спутниковых геодезических измерений (определений)	0.1	-
61	686401.93	2263156.64	Метод спутниковых геодезических измерений (определений)	0.1	-
62	686310.14	2263164.07	Метод спутниковых геодезических измерений (определений)	0.1	-
63	686129.66	2263178.68	Метод спутниковых геодезических измерений (определений)	0.1	-
64	685965.70	2263191.95	Метод спутниковых геодезических измерений (определений)	0.1	-
65	685800.12	2263205.35	Метод спутниковых геодезических измерений (определений)	0.1	-
66	685634.40	2263218.77	Метод спутниковых геодезических измерений (определений)	0.1	-
67	685467.96	2263232.24	Метод спутниковых геодезических измерений (определений)	0.1	-
68	685316.99	2263244.46	Метод спутниковых геодезических измерений (определений)	0.1	-
69	685219.09	2263252.38	Метод спутниковых геодезических измерений (определений)	0.1	-
70	685121.20	2263260.31	Метод спутниковых геодезических измерений (определений)	0.1	-
71	685022.05	2263268.34	Метод спутниковых геодезических измерений (определений)	0.1	-
72	684870.92	2263280.57	Метод спутниковых геодезических измерений (определений)	0.1	-
73	684684.28	2263295.99	Метод спутниковых геодезических измерений (определений)	0.1	-
74	684532.41	2263308.54	Метод спутниковых геодезических измерений (определений)	0.1	-
75	684380.53	2263321.09	Метод спутниковых геодезических измерений (определений)	0.1	-
76	684213.18	2263334.92	Метод спутниковых геодезических измерений (определений)	0.1	-

Сведения о местоположении границ объекта					
1. Система координат МСК-74					
2. Сведения о характерных точках границ объекта					
Обозначение характерных точек границ	Координаты, м		Метод определения координат характерной точки	Средняя квадратическая погрешность положения характерной точки (Мп), м	Описание обозначения точки на местности (при наличии)
	X	Y			
77	684123.70	2263342.31	Метод спутниковых геодезических измерений (определений)	0.1	-
78	684124.52	2263326.95	Метод спутниковых геодезических измерений (определений)	0.1	-
79	684126.79	2263291.88	Метод спутниковых геодезических измерений (определений)	0.1	-
80	684209.06	2263285.08	Метод спутниковых геодезических измерений (определений)	0.1	-
81	684376.41	2263271.25	Метод спутниковых геодезических измерений (определений)	0.1	-
82	684528.29	2263258.70	Метод спутниковых геодезических измерений (определений)	0.1	-
83	684680.16	2263246.15	Метод спутниковых геодезических измерений (определений)	0.1	-
84	684866.84	2263230.73	Метод спутниковых геодезических измерений (определений)	0.1	-
85	685018.01	2263218.50	Метод спутниковых геодезических измерений (определений)	0.1	-
86	685117.16	2263210.47	Метод спутниковых геодезических измерений (определений)	0.1	-
87	685215.05	2263202.54	Метод спутниковых геодезических измерений (определений)	0.1	-
88	685312.95	2263194.62	Метод спутниковых геодезических измерений (определений)	0.1	-
89	685463.92	2263182.40	Метод спутниковых геодезических измерений (определений)	0.1	-
90	685630.36	2263168.93	Метод спутниковых геодезических измерений (определений)	0.1	-
91	685796.08	2263155.51	Метод спутниковых геодезических измерений (определений)	0.1	-
92	685961.66	2263142.11	Метод спутниковых геодезических измерений (определений)	0.1	-
93	686125.62	2263128.84	Метод спутниковых геодезических измерений (определений)	0.1	-
94	686306.10	2263114.23	Метод спутниковых геодезических измерений (определений)	0.1	-
95	686397.89	2263106.80	Метод спутниковых геодезических измерений (определений)	0.1	-
96	686556.78	2263093.94	Метод спутниковых геодезических измерений (определений)	0.1	-
97	686720.18	2263080.71	Метод спутниковых геодезических измерений (определений)	0.1	-
98	686884.65	2263067.40	Метод спутниковых геодезических измерений (определений)	0.1	-
99	686985.26	2263059.26	Метод спутниковых геодезических измерений (определений)	0.1	-
100	687077.93	2263051.76	Метод спутниковых геодезических измерений (определений)	0.1	-
101	687310.07	2263032.97	Метод спутниковых геодезических измерений (определений)	0.1	-
102	687493.68	2263018.11	Метод спутниковых геодезических измерений (определений)	0.1	-
103	687570.93	2262988.48	Метод спутниковых геодезических измерений (определений)	0.1	-

Сведения о местоположении границ объекта					
1. Система координат МСК-74					
2. Сведения о характерных точках границ объекта					
Обозначение характерных точек границ	Координаты, м		Метод определения координат характерной точки	Средняя квадратическая погрешность положения характерной точки (Мп), м	Описание обозначения точки на местности (при наличии)
	X	Y			
			измерений (определений)		
91	685796.08	2263155.51	Метод спутниковых геодезических измерений (определений)	0.1	-
92	685961.66	2263142.11	Метод спутниковых геодезических измерений (определений)	0.1	-
93	686125.62	2263128.84	Метод спутниковых геодезических измерений (определений)	0.1	-
94	686306.10	2263114.23	Метод спутниковых геодезических измерений (определений)	0.1	-
95	686397.89	2263106.80	Метод спутниковых геодезических измерений (определений)	0.1	-
96	686556.78	2263093.94	Метод спутниковых геодезических измерений (определений)	0.1	-
97	686720.18	2263080.71	Метод спутниковых геодезических измерений (определений)	0.1	-
98	686884.65	2263067.40	Метод спутниковых геодезических измерений (определений)	0.1	-
99	686985.26	2263059.26	Метод спутниковых геодезических измерений (определений)	0.1	-
100	687077.93	2263051.76	Метод спутниковых геодезических измерений (определений)	0.1	-
101	687310.07	2263032.97	Метод спутниковых геодезических измерений (определений)	0.1	-
102	687493.68	2263018.11	Метод спутниковых геодезических измерений (определений)	0.1	-
103	687570.93	2262988.48	Метод спутниковых геодезических измерений (определений)	0.1	-
104	687701.21	2262938.51	Метод спутниковых геодезических измерений (определений)	0.1	-
105	687813.05	2262895.61	Метод спутниковых геодезических измерений (определений)	0.1	-
106	687943.09	2262845.73	Метод спутниковых геодезических измерений (определений)	0.1	-
107	688017.87	2262817.04	Метод спутниковых геодезических измерений (определений)	0.1	-
108	688132.01	2262773.26	Метод спутниковых геодезических измерений (определений)	0.1	-
109	688249.08	2262728.35	Метод спутниковых геодезических измерений (определений)	0.1	-
110	688342.05	2262692.69	Метод спутниковых геодезических измерений (определений)	0.1	-
111	688492.18	2262635.10	Метод спутниковых геодезических измерений (определений)	0.1	-
112	688648.49	2262579.63	Метод спутниковых геодезических измерений (определений)	0.1	-
113	688796.87	2262518.72	Метод спутниковых геодезических измерений (определений)	0.1	-
114	688953.16	2262458.83	Метод спутниковых геодезических измерений (определений)	0.1	-
115	689109.22	2262399.02	Метод спутниковых геодезических измерений (определений)	0.1	-
116	689263.77	2262339.80	Метод спутниковых геодезических измерений (определений)	0.1	-
117	689420.56	2262279.71	Метод спутниковых геодезических измерений (определений)	0.1	-

Сведения о местоположении границ объекта					
1. Система координат МСК-74					
2. Сведения о характерных точках границ объекта					
Обозначение характерных точек границ	Координаты, м		Метод определения координат характерной точки	Средняя квадратическая погрешность положения характерной точки (Мп), м	Описание обозначения точки на местности (при наличии)
	X	Y			
			измерений (определений)		
118	689575.28	2262220.42	Метод спутниковых геодезических измерений (определений)	0.1	-
119	689732.28	2262160.25	Метод спутниковых геодезических измерений (определений)	0.1	-
120	689881.31	2262103.14	Метод спутниковых геодезических измерений (определений)	0.1	-
121	690037.41	2262043.32	Метод спутниковых геодезических измерений (определений)	0.1	-
122	690192.64	2261983.83	Метод спутниковых геодезических измерений (определений)	0.1	-
123	690350.65	2261923.28	Метод спутниковых геодезических измерений (определений)	0.1	-
124	690497.55	2261866.99	Метод спутниковых геодезических измерений (определений)	0.1	-
125	690647.16	2261809.66	Метод спутниковых геодезических измерений (определений)	0.1	-
126	690796.34	2261752.49	Метод спутниковых геодезических измерений (определений)	0.1	-
127	690951.48	2261693.04	Метод спутниковых геодезических измерений (определений)	0.1	-
128	691062.92	2261650.34	Метод спутниковых геодезических измерений (определений)	0.1	-
129	691180.41	2261605.32	Метод спутниковых геодезических измерений (определений)	0.1	-
130	691330.65	2261547.74	Метод спутниковых геодезических измерений (определений)	0.1	-
131	691483.94	2261489.00	Метод спутниковых геодезических измерений (определений)	0.1	-
132	691636.84	2261430.41	Метод спутниковых геодезических измерений (определений)	0.1	-
133	691793.58	2261370.35	Метод спутниковых геодезических измерений (определений)	0.1	-
134	691942.42	2261312.89	Метод спутниковых геодезических измерений (определений)	0.1	-
135	692098.53	2261252.62	Метод спутниковых геодезических измерений (определений)	0.1	-
136	692254.39	2261192.45	Метод спутниковых геодезических измерений (определений)	0.1	-
137	692390.71	2261139.82	Метод спутниковых геодезических измерений (определений)	0.1	-
138	692545.42	2261080.10	Метод спутниковых геодезических измерений (определений)	0.1	-
139	692702.56	2261019.44	Метод спутниковых геодезических измерений (определений)	0.1	-
140	692855.11	2260960.55	Метод спутниковых геодезических измерений (определений)	0.1	-
141	692951.08	2260923.50	Метод спутниковых геодезических измерений (определений)	0.1	-
142	693102.89	2260864.89	Метод спутниковых геодезических измерений (определений)	0.1	-
143	693291.52	2260792.06	Метод спутниковых геодезических измерений (определений)	0.1	-
144	693438.56	2260735.42	Метод спутниковых геодезических измерений (определений)	0.1	-

Сведения о местоположении границ объекта																																																						
1. Система координат МСК-74																																																						
2. Сведения о характерных точках границ объекта																																																						
Обозначение характерных точек границ	Координаты, м		Метод определения координат характерной точки	Средняя квадратическая погрешность положения характерной точки (Мп), м	Описание обозначения точки на местности (при наличии)																																																	
	X	Y																																																				
145	693593.12	2260675.88	измерений (определений)	0.1	-																																																	
146	693747.68	2260616.34	Метод спутниковых геодезических измерений (определений)	0.1	-																																																	
147	693879.36	2260558.92	Метод спутниковых геодезических измерений (определений)	0.1	-																																																	
148	694028.97	2260507.86	Метод спутниковых геодезических измерений (определений)	0.1	-																																																	
149	694167.52	2260454.32	Метод спутниковых геодезических измерений (определений)	0.1	-																																																	
150	694323.30	2260394.12	Метод спутниковых геодезических измерений (определений)	0.1 </tr <tr> <td>151</td> <td>694479.64</td> <td>2260333.70</td> <td>Метод спутниковых геодезических измерений (определений)</td> <td>0.1</td> <td>-</td> </tr> <tr> <td>152</td> <td>694635.01</td> <td>2260273.65</td> <td>Метод спутниковых геодезических измерений (определений)</td> <td>0.1</td> <td>-</td> </tr> <tr> <td>153</td> <td>694790.32</td> <td>2260213.63</td> <td>Метод спутниковых геодезических измерений (определений)</td> <td>0.1</td> <td>-</td> </tr> <tr> <td>1</td> <td>694935.89</td> <td>2260157.38</td> <td>Метод спутниковых геодезических измерений (определений)</td> <td>0.1</td> <td>-</td> </tr> <tr> <th colspan="6">3. Сведения о характерных точках части (частей) границы объекта</th> </tr> <tr> <th rowspan="2">Обозначение характерных точек части границы</th> <th colspan="2">Координаты, м</th> <th rowspan="2">Метод определения координат характерной точки</th> <th rowspan="2">Средняя квадратическая погрешность положения характерной точки (Мп), м</th> <th rowspan="2">Описание обозначения точки на местности (при наличии)</th> </tr> <tr> <th>X</th> <th>Y</th> </tr> <tr> <td>1</td> <td>2</td> <td>3</td> <td>4</td> <td>5</td> <td>6</td> </tr> <tr> <td>-</td> <td>-</td> <td>-</td> <td>-</td> <td>-</td> <td>-</td> </tr>	151	694479.64	2260333.70	Метод спутниковых геодезических измерений (определений)	0.1	-	152	694635.01	2260273.65	Метод спутниковых геодезических измерений (определений)	0.1	-	153	694790.32	2260213.63	Метод спутниковых геодезических измерений (определений)	0.1	-	1	694935.89	2260157.38	Метод спутниковых геодезических измерений (определений)	0.1	-	3. Сведения о характерных точках части (частей) границы объекта						Обозначение характерных точек части границы	Координаты, м		Метод определения координат характерной точки	Средняя квадратическая погрешность положения характерной точки (Мп), м	Описание обозначения точки на местности (при наличии)	X	Y	1	2	3	4	5	6	-	-	-	-	-	-
151	694479.64	2260333.70	Метод спутниковых геодезических измерений (определений)	0.1	-																																																	
152	694635.01	2260273.65	Метод спутниковых геодезических измерений (определений)	0.1	-																																																	
153	694790.32	2260213.63	Метод спутниковых геодезических измерений (определений)	0.1	-																																																	
1	694935.89	2260157.38	Метод спутниковых геодезических измерений (определений)	0.1	-																																																	
3. Сведения о характерных точках части (частей) границы объекта																																																						
Обозначение характерных точек части границы	Координаты, м		Метод определения координат характерной точки	Средняя квадратическая погрешность положения характерной точки (Мп), м	Описание обозначения точки на местности (при наличии)																																																	
	X	Y																																																				
1	2	3	4	5	6																																																	
-	-	-	-	-	-																																																	

Раздел 3

Сведения о местоположении измененных (уточненных) границ объекта							
1. Система координат МСК-74							
2. Сведения о характерных точках границ объекта							
Обозначение характерных точек границ	Существующие координаты, м		Измененные (уточненные) координаты, м		Метод определения координат характерной точки	Средняя квадратическая погрешность положения характерной точки (Мп), м	Описание обозначения точки на местности (при наличии)
	X	Y	X	Y			
1	2	3	4	5	6	7	8
-	-	-	-	-	-	-	-
3. Сведения о характерных точках части (частей) границы объекта							
Обозначение характерных точек части границы	Существующие координаты, м		Измененные (уточненные) координаты, м		Метод определения координат характерной точки	Средняя квадратическая погрешность положения характерной точки (Мп), м	Описание обозначения точки на местности (при наличии)
	X	Y	X	Y			
1	2	3	4	5	6	7	8
-	-	-	-	-	-	-	-

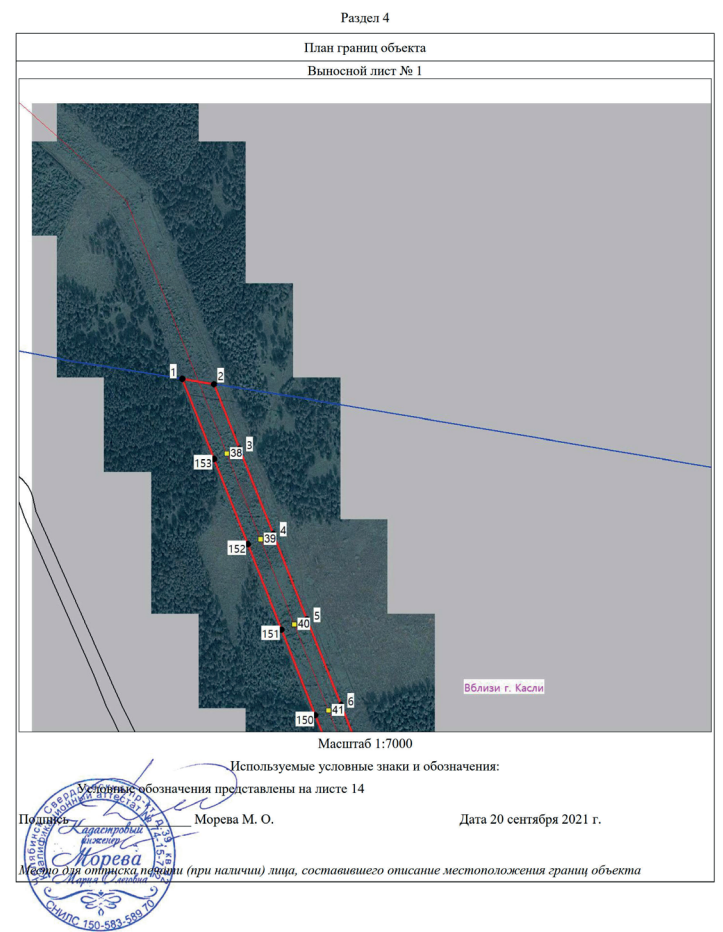
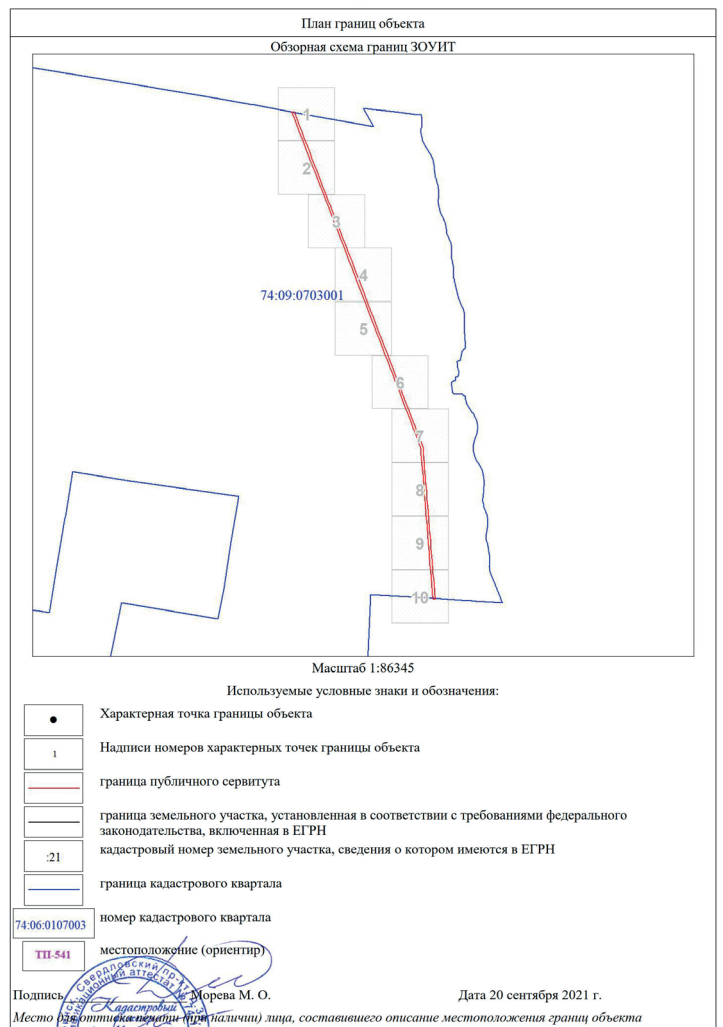

План границ объекта
Выносной лист № 2

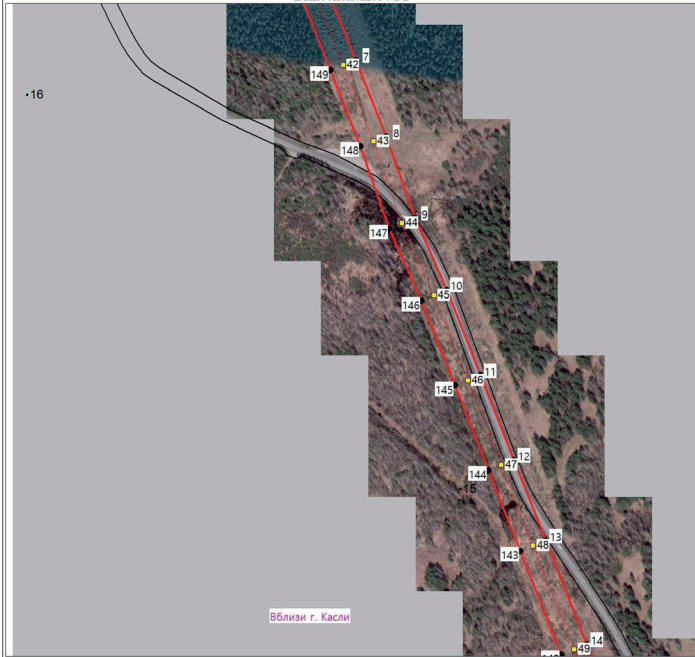

Масштаб 1:7000

Используемые условные знаки и обозначения:

Условные обозначения представлены на листе 14

Подпись: Морева М. О.

Дата 20 сентября 2021 г.

Место для оптической проверки (при наличии) лица, составившего описание местоположения границ объекта



План границ объекта
Выносной лист № 4

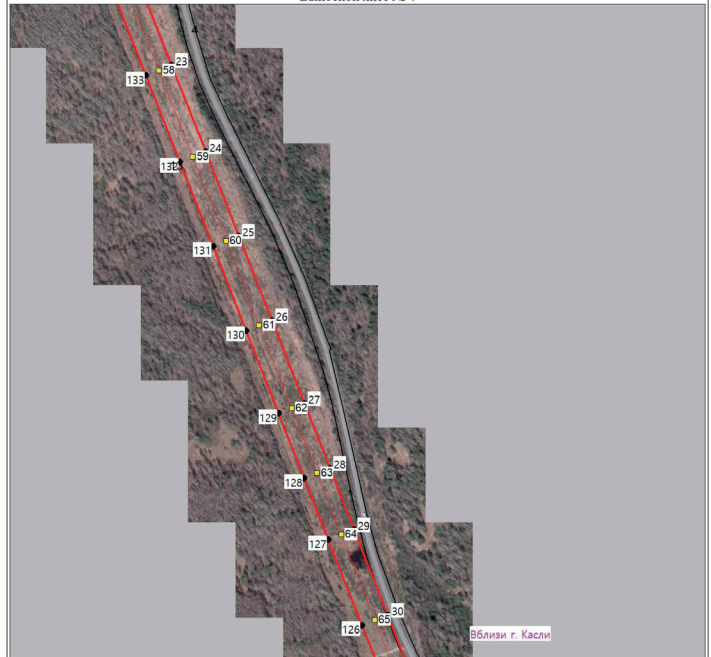

Масштаб 1:7000

Используемые условные знаки и обозначения:

Условные обозначения представлены на листе 14

Подпись: Морева М. О.

Дата 20 сентября 2021 г.

Место для оптической проверки (при наличии) лица, составившего описание местоположения границ объекта

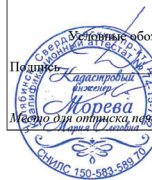

План границ объекта
Выносной лист № 3



Масштаб 1:7000

Используемые условные знаки и обозначения:

Условные обозначения представлены на листе 14

Подпись: Морева М. О.

Дата 20 сентября 2021 г.

Место для оптической проверки (при наличии) лица, составившего описание местоположения границ объекта



План границ объекта
Выносной лист № 5



Масштаб 1:7000

Используемые условные знаки и обозначения:

Условные обозначения представлены на листе 14

Подпись: Морева М. О.

Дата 20 сентября 2021 г.

Место для оптической проверки (при наличии) лица, составившего описание местоположения границ объекта

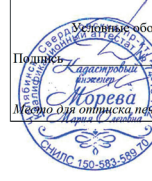

План границ объекта

Выносной лист № 6



Масштаб 1:7000

Используемые условные знаки и обозначения:

Условные обозначения представлены на листе 14

Подпись: Морева М. О.

Дата 20 сентября 2021 г.

Место для оптической проверки (при наличии) лица, составившего описание местоположения границ объекта



План границ объекта

Выносной лист № 8



Масштаб 1:7000

Используемые условные знаки и обозначения:

Условные обозначения представлены на листе 14

Подпись: Морева М. О.

Дата 20 сентября 2021 г.

Место для оптической проверки (при наличии) лица, составившего описание местоположения границ объекта



План границ объекта

Выносной лист № 7



Масштаб 1:7000

Используемые условные знаки и обозначения:

Условные обозначения представлены на листе 14

Подпись: Морева М. О.

Дата 20 сентября 2021 г.

Место для оптической проверки (при наличии) лица, составившего описание местоположения границ объекта



План границ объекта

Выносной лист № 9



Масштаб 1:7000

Используемые условные знаки и обозначения:

Условные обозначения представлены на листе 14

Подпись: Морева М. О.

Дата 20 сентября 2021 г.

Место для оптической проверки (при наличии) лица, составившего описание местоположения границ объекта

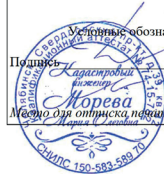

План границ объекта

Выносной лист № 10



Масштаб 1:7000

Используемые условные знаки и обозначения:

Условные обозначения представлены на листе 14

Подпись: Морева М. О.

Дата 20 сентября 2021 г.

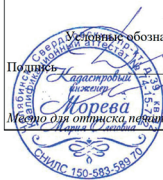

Место для оптического подписи (при наличии) лица, составившего описание местоположения границ объекта

«Периодический сборник **«Официальный вестник
Каслинского муниципального района»**

Учредители: Собрание депутатов Каслинского муниципального района в лице
Председателя Дятлова И.М. и Администрация Каслинского муниципального
района в лице главы Каслинского муниципального района Колышева И.В.
Редактор: Ласьков Дмитрий Валерьевич
тел. 8(35149)2-15-36, 2-13-19, 2-23-47 (факс)
E-mail: sob_deputat@mail.ru

Отпечатано в типографии АО «Радий», ИНН: 7409002190,
КПП: 745901001, ул. Свердлова, 83, тел. 8(35149)2-12-74.
e-mail: RadTipograf@yandex.ru

Тираж: 300 экз. Подписано в печать 29.11.2022
Время подписания по графику 16:00,
фактически 16:00 Выход в свет 30.11.2022
Периодический сборник распространяется **бесплатно**
на территории Каслинского муниципального района